

# Ersti-Hilfe-Plan



---

Fachbereich Wirtschaftswissenschaften

## Allgemeines

05 Vorwort  
07 FH Aachen

## 09 Der Fachbereich Wirtschaftswissenschaften stellt sich vor

09 Was ihn auszeichnet  
10 Dekanat  
11 Sekretariat | Dekanatsassistent  
12 Fachstudienberatung  
14 Prüfungssekretariat  
16 International Faculty Office (IFO)  
17 Fachbereichsmarketing  
18 Wissenschaftliche Mitarbeiter:innen  
19 Projektmitarbeiter:innen  
20 Professor:innen

## 27 Guter Einstieg ins Studium

27 Informationsveranstaltungen zum Studienbeginn  
38 Studentisches Mentoring | Orientierungswoche

## 30 Erste Schritte am Fachbereich

30 Akademisches Jahr | CampusOffice/Vorlesungsverzeichnis  
31 Datenverarbeitungszentrale | eTicket | FH Karte  
32 Hochschul-Account | Internetzugang  
33 ILIAS | QIS | Studienservice

## 36 Tipps für einen erfolgreichen Studienstart

## 39 Beratung und Service rund um's Studium

39 Studierendensekretariat  
40 Student Service Center | Psychosoziale Beratung  
41 Vertrauensdozent:in | AStA  
42 Bibliothek | Career Service

## 44 Leben in Aachen

44 Aachen  
45 Bigband | Cafés und Kneipen | Hochschulsport  
46 Mensa  
47 Wohnen

## 49 Engagement neben dem Studium

49 Aixtreme Racing | BeBuddy  
50 CIBS | Fachschaftsrat  
51 TRACE

## 53 Förderungs- und Finanzierungsmöglichkeiten

53 BAföG  
54 Darlehen und Kredite | Neben dem Studium arbeiten  
55 Stipendien

## 56 Campusplan

## 58 Kleines Wörterbuch

## 59 Impressum

# Studi-Support

Dein individuelles  
Studienbegleitprogramm

## Vorwort

Hallo und herzlich willkommen!

Wir, das Team des studentischen Mentorings am Fachbereich Wirtschaftswissenschaften, freuen uns sehr, dich auf diesem Wege begrüßen zu dürfen. Und natürlich gratulieren wir dir zur Wahl eines wirtschaftswissenschaftlichen Studiengangs – aus unserer Sicht definitiv eine gute Entscheidung.

Egal, ob du direkt aus der Schule kommst, schon eine Ausbildung absolviert, eine Zeit im Ausland verbracht oder vorher etwas ganz anderes gemacht hast: Dieser neue Lebensabschnitt wird mit Sicherheit sehr spannend. Und damit meinen wir nicht nur den Nervenkitzel direkt vor Klausuren. Rund um dein Studium gibt es viele Entscheidungen zu treffen und mindestens genauso viel zu entdecken. Zum Beispiel wie du dich zu Prüfungen anmelden kannst, wer dir zu welchen Themen deine Fragen beantworten kann und was eigentlich Ilias oder das IFO ist.

Diese Broschüre soll dir diese und viele weitere Fragen, die zu Beginn deines Studiums auftauchen können, beantworten. Wir wünschen dir viel Spaß beim Stöbern und Entdecken!

*Das Team vom studentischen Mentoring*

PS: Was das Team des studentischen Mentorings überhaupt macht, findest du auch in dieser Broschüre. Ansonsten kannst du uns natürlich gerne zu allen genannten Themen Fragen stellen.



Du erreichst uns jederzeit per Mail unter  
[studi-support@wirtschaft.fh-aachen.de](mailto:studi-support@wirtschaft.fh-aachen.de)





## FH Aachen

Die Fachhochschule (FH) Aachen wurde 1971 gegründet. Wie bei Fachhochschulen üblich wurde von Anfang an viel Wert auf einen großen Praxisbezug gelegt. So haben alle Professorinnen und Professoren mindestens fünf Jahre Praxiserfahrung gesammelt, bevor sie an die FH Aachen gekommen sind.

Durch diesen engen Bezug zur Berufspraxis der rund 240 Professorinnen und Professoren und etwa 900 Mitarbeiterinnen und Mitarbeiter, kann ein berufsqualifizierendes, wissenschaftlich fundiertes Studium sichergestellt werden. Davon profitieren die mehr als 15.000 Studierenden und nun auch du. Schließlich ist es für dich nicht nur interessant, wie die Theorie zu verschiedenen Themen aussieht, sondern auch, was davon in welcher Form im „echten Leben“ Anwendung findet.

Die FH Aachen bietet dir ein erstklassiges Studium in modernen und zukunftsweisenden Berufen. Neue Anforderungen der Berufspraxis werden hier als Chance erkannt, das Studienangebot laufend inhaltlich anzupassen und zu erweitern.

Die internationale Ausrichtung in Lehre und Studium ist ein weiteres wesentliches Merkmal der FH Aachen. Deine Kommilitoninnen, Kommilitonen und du bekommen die Möglichkeit, sich auf die Anforderungen einer globalisierten Arbeitswelt vorzubereiten und die Fähigkeit zur interkulturellen Zusammenarbeit zu entwickeln. Dazu hast du an der FH Aachen durch die Zusammenarbeit mit unseren Partnerhochschulen auch die Möglichkeit, internationale Abschlüsse zu erwerben.





# 01 Der Fachbereich Wirtschaftswissenschaften stellt sich vor

Der Fachbereich Wirtschaftswissenschaften ist mit rund 2400 Studierenden einer der größten Fachbereiche der FH Aachen. Seit über 50 Jahren bildet er erfolgreich praxisnah und wertorientiert aus.

## Was ihn auszeichnet

### Praxisnah

Die an der FH typische, praktische Ausrichtung der Lehre umfasst nicht nur die „normalen“ Vorlesungen. Regelmäßig finden auch Gastvorträge von Expert:innen aus der Praxis statt. Außerdem besteht im Rahmen von Exkursionen die Möglichkeit, dass Studierende Unternehmen vor Ort kennenlernen.

### Vernetzt

Um den Berufseinstieg bestmöglich zu gestalten und die Studierenden optimal auf die vielfältigen Tätigkeiten in der Wirtschaft vorzubereiten, pflegt der Fachbereich Wirtschaftswissenschaften enge Beziehungen zu lokalen und nationalen Unternehmen. In langjährigen und vertrauensvollen Partnerschaften fördert er den Austausch von Wissenschaft und Wirtschaft. Das Netzwerk wird stetig erweitert.

### International

Damit die Studierenden in interkulturellen Arbeitsumfeldern erfolgreich und souverän agieren können, ermutigt der Fachbereich sie, über die Landesgrenzen hinweg mobil zu sein und sich interkulturelle Kompetenzen anzueignen. Rund 200 Studierende verbringen jährlich eine Zeit ihres Studiums an einer der weltweit über 110 Partnerhochschulen des Fachbereichs. Viele von ihnen nutzen die Möglichkeit, einen Doppelabschluss zu erlangen. Jedes Semester kommen außerdem zahlreiche internationale Gaststudierende an den Fachbereich, so dass Internationalität aktiv gelebt wird.

### Persönlich

Bei der Ausbildung der Entscheidungsträger:innen von morgen legt der Fachbereich Wert auf fachliches Know-how, aber auch auf Werte und Persönlichkeit. Deshalb werden Sozialkompetenzen, kritisches Denken sowie ethisches Bewusstsein in den Studiengängen gefördert. Und last but not least: Dem Fachbereich Wirtschaftswissenschaften ist es wichtig, die Studierenden persönlich zu begleiten, sie sollen mehr sein als eine Matrikelnummer auf einer Liste.

## Dekanat | Fachbereichsleitung

Der Fachbereich wird von dem so genannten Dekanat geleitet.

Es setzt sich zusammen aus dem Dekan / der Dekanin, den Prodekan:innen und dem studentischen Prodekan / der studentischen Prodekanin. Zu den gemeinsamen Aufgaben zählen u.a. die Sicherung der Vollständigkeit des Lehrangebots.



**Prof. Dr. rer. pol.  
Markus Fredebeul-Krein**  
Dekan



**Prof. Dr. jur.  
Jürgen Vogt**  
Prodekan Studium und  
Lehre



**Prof. Dr. rer. nat.  
Gisela Maercker**  
Prodekanin Finanzen



**Li-Marie Waltmans B.Sc.**  
Prodekanin  
wissenschaftliche  
Mitarbeiter:innen



**Hannah Bösling**  
Studentische  
Prodekanin

## Sekretariat

Frau Krings ist deine Anlaufstelle, wenn du Aushänge für das schwarze Brett genehmigen lassen möchtest, wenn es um deine Beschäftigung als studentische Hilfskraft, Fachtutorin oder Fachtutor geht oder du einen Besprechungsraum buchen möchtest. Außerdem unterstützt sie das Dekanat mit folgenden Aufgaben:



**Monika Krings**  
krings@fh-aachen.de  
E259

- > Terminvereinbarungen für das Dekanat
- > Administration Finanzen
- > Beschaffung
- > Koordination von Personalangelegenheiten
  - > Fachtutorinnen und -tutoren
  - > Lehbeauftragte
  - > Mitarbeiterinnen und Mitarbeiter
  - > Professorinnen und Professoren
  - > Studentische Hilfskräfte

## Dekanatsassistentenz

Das Dekanat erhält zusätzlich Unterstützung von:



**Sonja Seidl M.Sc.**  
sonja.seidl@fh-aachen.de  
E234



**Li-Marie Waltmans B.Sc.**  
waltmans@fh-aachen.de  
E234

- > Fachbereichscontrolling
- > Fachstudienberatung
  - Wirtschaftsinformatik und
  - ingenieurwesen (B.A.), Master IE
- > Implementierung neuer und  
Weiterentwicklung bestehender  
Studiengänge
- > Konzepterstellung
- > (Re-)Akkreditierung
- > Re-Akkreditierung
- > Fachstudienberatung
  - Praxis-Plus Studiengänge  
(BWL Praxis Plus und  
Wirtschaftsrecht Praxis Plus)



## Fachstudienberatung

Hier erhältst du zu folgenden Themen Infos und Beratung:

- > Anpassungen des Studienablaufs
- > Anerkennung von Prüfungsleistungen aus anderen Studiengängen
- > Einstufung in ein höheres Fachsemester bei Hochschul- oder Studiengangwechsel



**Dipl.-Vw. Melanie Reinders**  
Leiterin Fachstudienberatung  
reinders@fh-aachen.de  
E212



### Sprechzeiten:

Montag, Dienstag, Donnerstag von  
9-12.30 Uhr

Mittwoch und Freitag  
nach Vereinbarung



**Selin Toksöz B.Sc.**  
Fachstudienberatung  
nationale Studiengänge,  
Master IBM  
toksoez@fh-aachen.de  
E213



### Sprechzeiten:

Montag und Dienstag 8.30-12 Uhr und 13-16 Uhr  
Donnerstag 13-16 Uhr  
und nach Vereinbarung



**Elke Thouet-Hirsch B.A.**  
Fachstudienberatung,  
Veranstaltungsplanung  
thouet-hirsch@fh-aachen.de  
E214



### Sprechzeiten:

Montag und Donnerstag 8.30-13.30 Uhr  
Dienstag 8-14.30 Uhr



## Prüfungssekretariat

Bei allen Fragen rund um Prüfungsangelegenheiten und Bescheinigungen bist du hier genau richtig:



**Dipl.-Vw. Melanie Reinders**  
Leiterin Prüfungssekretariat  
reinders@fh-aachen.de  
E212

- > Anerkennung von Studien- und Prüfungsleistungen sowie Studienzeiten bei einem Studiengang- oder Hochschulwechsel
- > Beratung in Prüfungsangelegenheiten
- > Annahme von Anträgen zum Nachteilsausgleich
- > Organisation Einsichtnahme in Klausuren
- > Informationen bei krankheitsbedingter Prüfungsverhinderung und Fristversäumnissen



### Sprechzeiten:

Montag, Dienstag, Donnerstag  
9-12.30 Uhr

Mittwoch und Freitag  
nach Vereinbarung

Unterstützt wird Frau Reinders von Frau Manaa, Frau Eschweiler und Frau Wolf. Sie übernehmen folgende Aufgaben:



**Ute Eschweiler**  
eschweiler@fh-aachen.de  
E211

- > Informationen zu Anmeldeterminen und -fristen
- > Annahme von ärztlichen Attesten über Prüfungsunfähigkeit
- > Verbuchung und Verwaltung der erbrachten Studien- und Prüfungsleistungen
- > BAföG-Bescheinigungen



**Heike Manaa**  
manaa@fh-aachen.de  
E211

- > Annahme von Prüfungsrücktritten
- > Annahmen von Reklamationen bei Prüfungsanmeldungen
- > Anmeldung, Zulassung und Abgabe von Abschlussarbeiten
- > Ausstellung von Zeugnissen
- > Informationen zu Online-Prüfungsanmeldung und Notenabfragen über QIS



**Astrid Wolf**  
wolf@fh-aachen.de  
E211

- > Administration Internationales
- > Prüfungsangelegenheiten



### Sprechzeiten des Prüfungssekretariats:

Montag bis Donnerstag  
8-13 Uhr



## International Faculty Office (IFO)

Der Fachbereich Wirtschaftswissenschaften verfügt mit derzeit rund 100 Partnerhochschulen weltweit über ein großes internationales Netzwerk. Das International Faculty Office koordiniert diese internationalen Beziehungen und entwickelt Programme mit ausländischen Partnerhochschulen. Außerdem berät und unterstützt es internationale Gaststudierende sowie Studierende, die Auslandsaufenthalte anstreben.



Fachstudienberatung  
Internationale Studiengänge  
> Auslandsstudiensemester  
Beratung  
> Anerkennung von Studienleistungen

> Partnerhochschulen  
Koordination der  
Zusammenarbeit  
> Akquise neuer Partnerhochschulen und Vertragsgestaltung

**HBO-BE/CE bc**  
**Oliver Fuchs**  
Leiter IFO  
fuchs@fh-aachen.de  
E216



Fachstudienberatung  
internationale Studiengänge, insbes. Incomings

**Clarissa Ebbe B.A.**  
ebbe@fh-aachen.de  
E215



Fachstudienberatung  
internationale Studiengänge, Incomings,  
Double Degree

**Jennifer Gerlitz M.A.**  
gerlitz@fh-aachen.de  
E216



### Sprechzeiten Fuchs:

Montag, Dienstag, Donnerstag von 9-12.30 Uhr und von 13.15-14.15 Uhr  
Mittwoch und Freitag nach Vereinbarung

### Sprechzeiten Ebbe:

Montag, Donnerstag von 9-12.30 Uhr und von 13.15-14.15 Uhr  
Mittwoch von 9-12.30 Uhr

### Sprechzeiten Gerlitz:

Montag, Dienstag, Donnerstag von 9-12 Uhr

## Fachbereichsmarketing

Das Marketingteam unseres Fachbereichs ist für folgende Themen zuständig:

- > Strategische Marketingkonzeption
- > Konzeption und Redaktion von fachbereichsbezogener online- und offline-Kommunikation
- > Koordination von Hochschulrankings
- > Aufbau von Unternehmenskooperationen und Fundraising
- > Social Media Management
- > Alumni-Arbeit
- > Eventmanagement (insb. Absolventenfeier und Business Insights)
- > Presse- und Öffentlichkeitsarbeit



**Jana Rentmeister B.Sc.**  
j.rentmeister@fh-aachen.de  
E235



**Dipl.-Kff. Jessica van de Pol**  
van-de-pol@fh-aachen.de  
E235



**Verena Vierhaus M.A.**  
vierhaus@fh-aachen.de  
E235



Kennst du schon Business Insights? Bei dieser Veranstaltung geben Absolventinnen und Absolventen Einblicke in ihren Berufsalltag, ihren Werdegang und zeigen dir, welche vielfältigen Berufsperspektiven es nach einem wirtschaftswissenschaftlichen Studium gibt. Weitere Infos zur Veranstaltung findest du hier:

[www.fhac.de/FB07/BusinessInsights](http://www.fhac.de/FB07/BusinessInsights)

Wissenschaftliche Mitarbeiter:innen



- > PC-Praktikum
- > Übersetzungen

Dipl.-Betriebsw.  
**Volker Sauß**  
 sauss@fh-aachen.de  
 E251



- > PC-Praktikum
- > Einkauf IT-Bedarf

Dipl.-Betriebsw.  
**Ingrid Spengler**  
 spengler@fh-aachen.de  
 E251

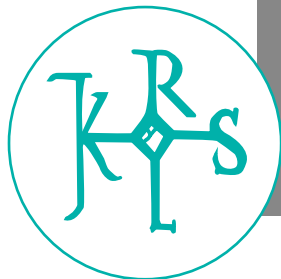

Kaiser Karl

Der Karolinger Kaiser Karl der Große war Zeit seines Lebens stark mit Aachen verbunden und starb auch hier. Deswegen findest du zum Beispiel überall in der Stadt sein Signum, welches wie eine Art Unterschrift fungierte. Karl selbst fügte diesem nur das v in der Mitte zu.



Projektmitarbeiterinnen und -mitarbeiter



**Nils Freyer M.Sc.**  
 Projekt assist.me

freyer@fh-aachen.de



**Lara Nawrath B.Sc.**  
 Projekt Sustainable  
 Entrepreneurship für  
 Climate Action

nawrath@fh-aachen.de

Elisenbrunnen

Der große Elisenbrunnen ist eines der Wahrzeichen von Aachen. Aus zwei Trinkbrunnen fließt warmes Wasser der Kaiserquellen. Da der Schwefelgehalt dieses Wassers sehr hoch ist, riecht es dort oft nach Schwefelwasserstoff.



## Professorinnen und Professoren

Du möchtest schon einmal sehen, bei wem du welche Fächer hast? Auf den Bildern findest du alle Professorinnen und Professoren, die am Fachbereich lehren. Unterstützt werden sie von Lehrbeauftragten, deren Bilder du in den Schaukästen im Fachbereich findest. Die Kontaktdaten findest du unter [www.fh-aachen.de/fachbereiche/wirtschaft/menschen](http://www.fh-aachen.de/fachbereiche/wirtschaft/menschen).



**Prof. Dr. rer. pol.  
Yasmine Bassen-Metz**

BWL, insbes.  
Rechnungslegung und  
Controlling

E281



**Prof. Dr. rer. pol.  
Andreas Bernecker**

VWL, insbes.  
Quantitative  
Ökonomie

E281



**Prof. Dr. rer. pol.  
Eva Bracht**

BWL, insbes.  
Rechnungswesen und  
Wirtschaftsprüfung

E284



**Prof. Dr. rer. pol.  
Martin Büdenbender**

BWL, insb.  
Unternehmens-  
finanzierung

E273



**Prof. Dr. rer. pol.  
Guido Call**

BWL, insbes.  
Marketing

E230



**Prof. Dr.  
Başak Canboy**

BWL, insbes.  
internationales und  
interkulturelles  
Management

E279



**Prof. Dr. rer. pol.  
Constanze Chwallek**

BWL, insbes.  
Entrepreneurship

E270



**Prof. Dr. rer. pol.  
Christian Drumm**

BWL, insbes.  
Betriebl.  
Informationssysteme

W107



**Prof. Dr. rer. pol.  
Mathias Eggert**

BWL, insbes.  
Informations-  
management

W112



**Prof. Dr. rer. pol.  
Markus Focke**

BWL, insbes.  
Beschaffungs-,  
Produktions- und  
Logistikmanagement

E248



**Prof. Dr. rer. pol.  
Marcus Fredebeul-Krein**

VWL, insbes.  
Wirtschaftspolitik

E260



**Prof. Dr. rer. pol.  
Thomas Fritz**

BWL, insbes.  
Organisation und  
Personal

E271



**Prof. Dr. oec.  
Jan Frohn**

BWL, insbes.  
Controlling und  
Kostenmanagement

E282



**Prof. Dr. rer. pol.  
Sebastian Gell**

BWL insb.  
Finanzierung und  
Management Accounting

E275





**Prof. Dr. jur.  
Alexander Golland**

Wirtschaftsrecht,  
insbes. Recht der  
Digitalisierung

E257c



**Prof. Dr.-Ing.  
Tim Höhne**

BWL, insbes.  
Supply Chain- und  
Prozessmanagement

E278



**Prof. Dr. rer. nat.  
Gisela Maercker**

Statistik und Wirt-  
schaftsmathematik

E225



**Prof. Dr. rer. pol.  
Sarah Maihaus**

BWL, insbes.  
Personalmanagement

E257a



**Prof. Dr. rer. nat.  
Stephan Jacobs**

Wirtschaftsinformatik

W108



**Prof. Dr. sc. pol.  
Norbert Janz**

VWL, insb.  
Außenwirtschaft

E281



**Prof. Dr. jur.  
Riccarda Marcelli**

Wirtschaftsrecht,  
insbesondere  
Compliance

W109



**Prof. Dr.-Ing.  
Matthias Meinecke**

BWL, insbes.  
Operations  
Management

E272



**Prof. Dr. rer. pol.  
Mark Knüppel**

BWL, insbes.  
Unternehmensbeste-  
uerung, Unternehmens-  
nachfolge

E274



**Prof. Dr. jur.  
Kathrin Kroll-Ludwigs**

Wirtschaftsrecht,  
Insbes. Gesellschafts-,  
Handels- und Intern.  
Privatrecht

W113



**Prof. Dr. phil.  
Andreas Moosdorf**

BWL, insbes. internati-  
onales Marketing und  
Management

E256b



**Prof. Dr. rer. pol.  
Karen Müller-Oestreich**

VWL, insbes.  
Konjunktur und  
Beschäftigungspolitik

E226



**Prof. Dr. jur.  
Thorsten P. Lind**

Bürgerliches Recht  
und Wirtschaftsrecht

W106



**Prof. Dr. phil.  
Hans W. Mackenstein**

BWL, insbes.  
International Business

E267



**Prof. Dr. jur.  
Klaus Olbertz**

Bürgerliches Recht  
und Arbeitsrecht

W114



**Prof. Dr. rer. pol.  
Wolfram Pietsch**

BWL, insbes.  
internationales  
Vertriebs- und  
Servicemanagement

E249



**Prof. Dr. rer. pol.  
Philipp Schmitz**  
BWL, insbes.  
Finanzdienstleistungen  
E283



**Prof. Dr. oec.  
Bernd Pietschmann**  
BWL, insb.  
Personalmanagement  
E257b



**Prof. Dr. rer. pol.  
Matthias Vieth**  
BWL, insbes.  
Digital Business  
W105



**Prof. Dr. jur.  
Jürgen Vogt**  
BWL, insbes.  
Finanzwirtschaft  
und Steuerlehre  
E229



**Prof. Dr. rer. pol.  
Andreas Schlegel**  
BWL, insb.  
Data Analytics  
E277



**Prof. Dr. rer. pol.  
Bettina Schneider**  
BWL, insbes.  
Rechnungswesen  
E222



**Prof. Dr. rer. nat.  
Christoph Weigand**  
Statistik und Wirt-  
schaftsmathematik  
E227



**Prof. Dr. rer. pol.  
Matthias Weßling**  
BWL, insbes.  
Managementtraining  
E223



**Prof. Dr. rer. pol.  
Nicola  
Stippel-Rosenbaum**  
BWL, insbes. Rechnung  
wesen und Controlling  
E231



**Prof. Dr. jur.  
Michael Timme**  
Bürgerliches Recht,  
Handels- und  
Wirtschaftsrecht  
E280



**Prof. Dr. oec.  
Duc Hung Tran**  
BWL, insbes.  
International  
Accounting  
E280



**Prof. Dr. rer. pol.  
Meike Utzerath**  
BWL, insbes.  
Konstitutive Unterneh-  
mensentscheidungen  
und Besteuerung  
E268



### Printenmädchen

Die Printe (auf Aachener Platt „Öcher Prent“) ist ein traditionelles Aachener Gebäck. Das Printenmädchen ist eine bronzenne Statue, die zu Ehren dieses Gebäcks vor dem Kaffeehaus „Van den Daele“ errichtet wurde. Du kannst es am Büchel / Ecke Körbergasse finden.



## 02 Guter Einstieg ins Studium

Der Übergang von der Schule oder Ausbildung zum Studium kann sehr herausfordernd sein. Um ihn dir so angenehm wie möglich zu machen, gibt es verschiedene Angebote des Fachbereichs.

### Informationsveranstaltungen zum Studienbeginn

Sowohl vor der Orientierungswoche, als auch in den ersten Vorlesungswochen werden Informationsveranstaltungen zu folgenden Themen angeboten:

- > Vorstellung Bibliothek
- > Vorstellung Hochschulsport
- > Vorstellung Studi-Support
- > Erstellung Stundenplan
- > Studienplan und Prüfungsordnung

Die Daten der Informationsveranstaltungen findest du hier:

[www.fhac.de/FB07/Studienbeginn](http://www.fhac.de/FB07/Studienbeginn)



### Der Puppenbrunnen

Während der Stadtrallye werden dir bestimmt die vielen Brunnen und Statuen auffallen. Der Puppenbrunnen ist einer von vielen Brunnen in Aachen. Er steht an der Krämerstraße und symbolisiert verschiedene Aachener Attribute. So zum Beispiel auch den Professor, der für die Aachener Hochschulen steht. Die Besonderheit des Puppenbrunnens ist die Beweglichkeit der Puppengelenke.





## Orientierungswoche

Jede Menge Spaß bringt die Orientierungswoche vor dem Studienbeginn, die von Studierenden aus höheren Semestern organisiert wird, die sich in der Fachschaft und als Ersti-Tutorinnen und -Tutoren engagieren. So kannst du die Hochschule und Aachen kennenlernen und erste Kontakte zu deinen Kommilitoninnen und Kommilitonen knüpfen. Den genauen Ablauf der Orientierungswoche findest du auf unserer Website unter: [www.fhac.de/FB07/Studienbeginn](http://www.fhac.de/FB07/Studienbeginn)

## Studentisches Mentoring

Studierende aus höheren Semestern stehen dir im Team des studentischen Mentorings bei Fragen zur Seite. Zusätzlich kannst du dich hier nach Erfahrungen aus Studierendensicht erkundigen. Das Team des studentischen Mentorings unterstützt dich dabei andere Studierende zu finden, mit denen du eine Lerngruppe bilden kannst.

Du erreichst das Team des studentischen Mentorings jederzeit per Mail unter: [studi-support@wirtschaft.fh-aachen.de](mailto:studi-support@wirtschaft.fh-aachen.de).



# 03 Erste Schritte am Fachbereich

Am Anfang wirst du am Fachbereich wahrscheinlich mit manchen Begriffen noch nicht so viel anfangen können. Außerdem benötigst du verschiedene Internetdienste. Im Folgenden findest du zu den wichtigsten Themen eine kurze Erläuterung.

## Akademisches Jahr

Hochschulen haben quasi ihre eigene Zeitrechnung. Das akademische Jahr besteht aus dem Winter- und Sommersemester. Bei uns beginnt das Wintersemester (WiSe) formal am 1. September und endet am 28./29. Februar, das Sommersemester (SoSe) beginnt formal am 1. März und endet am 31. August. Die Vorlesungszeit fängt aber in der Regel erst Mitte September bzw. Mitte März an und endet Mitte Januar bzw. Mitte Juni. Anschließend findet drei Wochen lang die Prüfungsphase statt. Erst danach beginnt die so genannte vorlesungsfreie Zeit.

Die genauen Termine für das aktuelle Semester findest du auf unserer Internetseite:

[www.fh-aachen.de/fachbereiche/wirtschaft/rund-ums-studium/semestertermine](http://www.fh-aachen.de/fachbereiche/wirtschaft/rund-ums-studium/semestertermine)

## CampusOffice/ Vorlesungsverzeichnis

Um die Raumbellegung planen zu können und den Zugriff auf alle benötigten Informationen sicherzustellen, sind alle Veranstaltungen am Fachbereich Wirtschaftswissenschaften anmeldepflichtig.

Mit dem Web-Organizer CampusOffice kannst du sowohl die Anmeldungen für deine verschiedenen Fächer durchführen, als auch deine Veranstaltungen in deinen persönlichen Terminkalender übernehmen und so deinen Online-Stundenplan erstellen. Wenn Veranstaltungen ausfallen oder verschoben werden, wird deine Terminübersicht entsprechend angepasst und du erhältst eine Mail an deine FH-E-Mail-Adresse.

Wie du dich für Veranstaltungen anmelden kannst, erklären wir dir in diesem Video:

[www.fhac.de/FB07/Stundenplan](http://www.fhac.de/FB07/Stundenplan)



## Datenverarbeitungszentrale (DVZ)

Die Datenverarbeitungszentrale ist deine Anlaufstelle bei Fragen zu Netzeinrichtungen der FH Aachen. Auf den Seiten der DVZ findest du zu den zahlreichen Dienstleistungen, die für dich bereit gestellt werden, Infos oder Anleitungen.

Folgende Dienstleistungen bietet die DVZ am Standort Eupener Straße an:

- > W-LAN Support
- > Betreuung der Terminalräume
- > Support von Office 365 für Studierende

[www.fh-aachen.de/hochschule/datenverarbeitungszentrale/](http://www.fh-aachen.de/hochschule/datenverarbeitungszentrale/)



Du hast Probleme mit der IT oder möchtest eine Störung melden? Nutze dazu das Ticketsystem der DVZ unter <https://hilfecenter.fh-aachen.de>.

## eTicket

Alle Studierenden der FH Aachen erhalten das so genannte eTicket - eine Chipkarte, die dir als Semesterticket dient und mit der du berechtigt bist, die öffentlichen Verkehrsmittel in ganz NRW zu nutzen. Das eTicket wird dir per Post nach Hause geschickt und ist bei fristgemäßer Rückmeldung immer für das jeweilige Semester gültig.

[www.fhac.de/FB07/eticket](http://www.fhac.de/FB07/eticket)

## FH Karte

Die handliche FH Karte im EC-Kartenformat dient als:

- > Studierendenausweis
- > Bibliotheksausweis
- > Bezahlkarte in der Mensa
- > Teilnahme- und Zugangskontrolle beim Hochschulsport



Bitte beachte: Bargeld wird in der Mensa nicht akzeptiert, du musst mit der FH Karte zahlen!

Weitere Nutzungsmöglichkeiten sind vorgesehen.

Wie du die FH Karte beantragst, wo du sie aktivierst und wie du sie erhältst, findest du unter:

[www.fh-aachen.de/hochschule/fhkarte/studierende/](http://www.fh-aachen.de/hochschule/fhkarte/studierende/)

Es sind sowohl ein Flyer, als auch ein Infoblatt und rechtliche Hinweise als PDF verfügbar.

### Hochschul-Account

Der Hochschul-Account ist das Benutzerkonto für die zentralen, zugangsbeschränkten Dienste an der FH Aachen. Er dient der Authentifizierung bei Netzanmeldungen an PC-Arbeitsplätzen der FH, der Hochschul-E-Mail und dem WLAN. Außerdem brauchst du ihn, um dich zu Brückenkursen oder semesterbegleitenden Veranstaltungen anmelden zu können. Nach der Einschreibung erhältst du vom Studierendensekretariat ein Datenblatt mit den nötigen Freischaltdateien für den Hochschul-Account. Bitte verliere keine Zeit damit, ihn freizuschalten, denn es dauert nach der Freischaltung ca. 24 Stunden, ehe du deinen Hochschul-Account, insbesondere deine Hochschul-E-Mail-Adresse nutzen kannst. Aus Datenschutzgründen kommuniziert die Hochschule ausschließlich über deine Hochschuladresse mit dir. Gemäß Einschreibeordnung der FH bist du deshalb auch verpflichtet, den Empfang von Unterlagen und Nachrichten der FH Aachen regelmäßig (mind. 1 mal pro Tag) zu prüfen.

Am einfachsten geht dies, wenn du dir eine Weiterleitung von der Hochschuladresse auf deine private E-Mail-Adresse einrichtest. Eine Anleitung dazu und weitere nützliche Informationen, z.B. über die Einstellungsmöglichkeiten des Accounts, findest du auf der Seite der Datenverarbeitungszentrale (DVZ).

### Internetzugang

Auf den Geländen der FH Aachen hast du mit den bei der Einschreibung erhaltenen Zugangsdaten kostenlosen Zugang zum WLAN-Netz eduroam. Eduroam ist ein Dienst des Deutschen Forschungsnetzes und ermöglicht es dir, an allen weltweit (!) am Programm teilnehmenden Hochschulen das WLAN zu nutzen. In Aachen nimmt neben der FH Aachen auch die RWTH Aachen an dem Programm teil. Eine ausführliche Schritt für Schritt Anleitung findest Du hier:

[www.fh-aachen.de/hochschule/datenverarbeitungszentrale/netzanbindung/wlan/](http://www.fh-aachen.de/hochschule/datenverarbeitungszentrale/netzanbindung/wlan/)

### ILIAS

Mit ILIAS steht dir eine personalisierte Lernplattform zur Verfügung. Wenn du dich über CampusOffice zu Kursen angemeldet hast, bekommst du in der Regel automatisch Zugriff auf den entsprechenden Ordner in ILIAS. Hier werden von den Lehrenden dann z.B. Übungsaufgaben oder auch Skripte hochgeladen. Du solltest also regelmäßig schauen, ob in den Ordnern deiner Kurse etwas hinzugefügt wurde. Ganz am Anfang des Semesters ist möglicherweise noch nicht für jeden Kurs ein Ordner erstellt oder der Ordner ist noch leer. Dadurch brauchst du dich nicht verunsichern zu lassen.

Außerdem kannst du in ILIAS Umfragen erstellen und diese von anderen beantworten lassen. Dies ist z.B. für Projekte oder auch die Bachelorarbeit interessant.

### QIS

QIS ist dein Online-Prüfungsamt. Du kannst dir jederzeit deine Modulnoten einsehen und einen Notenspiegel erstellen. Außerdem kannst du dich in den Anmeldezeiträumen über QIS zu Prüfungen anmelden (und bei Einhaltung der Frist von acht Tagen vor der Prüfung auch wieder abmelden).

Wie die An- und Abmeldung im QIS funktioniert, kannst du dir auch in dem Tutorial „QIS: Prüfungsanmeldung“ anschauen: [www.fhac.de/FB07/Tutorial/QIS](http://www.fhac.de/FB07/Tutorial/QIS)



### Studienservice

Nach der Anmeldung im Portal [www.h1.fh-aachen.de](http://www.h1.fh-aachen.de) mit deinem FH Account stehen dir dort folgende Funktionen zur Verfügung:

- > Studienbescheinigungen und Gebühreennachweise
- > Online-Anträge zur Beurlaubung, Erstattung von zu viel gezahlten Beiträgen und Exmatrikulation
- > Adressänderung
- > Bewerbung auf andere Studiengänge





Follow us on  
*Instagram*

fhaachen.wirtschaft

# 04 Tipps für einen erfolgreichen Studienstart

Der Start in ein Studium ist eine neue Herausforderung. Du kommst in ein neues Umfeld, widmest dich neuen, umfangreichen Themenbereichen und musst dich und dein Lernen vielleicht zum ersten Mal selbst organisieren. Deshalb geben wir dir hier einige Tipps, wie du erfolgreich ins Studium starten kannst.

## 1. Brückenkurse nutzen

Noch vor dem offiziellen Studienstart bietet der Fachbereich Wirtschaftswissenschaften Brückenkurse an, mit dem Ziel, schulische Kenntnisse fachbezogen aufzufrischen, um den Anschluss an die regulären Vorlesungen des Studiums zu erleichtern. Die Veranstaltungen sind freiwillig und erleichtern dir nicht nur den Start, sondern bieten auch die erste Gelegenheit, neue Kommilitoninnen und Kommilitonen kennenzulernen.

## 2. Angebote der Erstsemestereinführung wahrnehmen

Die besten Informationen zum Studienstart bekommst du in der Orientierungswoche. Dort geht es nicht nur darum, neue Freundschaften zu schließen und Aachener Kneipen zu entdecken, sondern sich auch am Fachbereich zurecht zu finden, neue Begriffe, Studienordnungen und Anforderungen zu verstehen sowie Angebote des Fachbereichs kennenzulernen.

## 3. Termine im Blick halten

Besonders am Anfang ist es wichtig, sich rechtzeitig für Veranstaltungen anzumelden und Fristen einzuhalten. Außerdem solltest du Termine wie Beginn und Ende des Semesters, Termine für Präsentationen, Prüfungen und Hausarbeiten im Blick halten.

## 4. Prüfungs- und Studienordnung lesen

In der Prüfungs- und Studienordnung werden die Rahmenbedingungen für Prüfungen und der Aufbau des Studiums festgelegt. Jeder Studiengang hat eine andere Ordnung. Für ein erfolgreiches Studium ist es wichtig, dass du die Regeln und Anforderungen kennst.

## 5. Zeitmanagement

Das Studium stellt eine neue Situation dar. Du widmest dich Themenbereichen, die sehr viel komplexer und weniger eingegrenzt sind als noch zu Schulzeiten. Das Lernen erfolgt eigenverantwortlich. Die Entwicklung einer kontinuierlichen Arbeitsroutine kann Überlastungen und Stress in der Prüfungsphase vorbeugen. So empfehlen wir, einen Lernplan zu machen und die Veranstaltungen regelmäßig vor- und nachzubereiten.

## 6. Rausgehen und Leute kennenlernen

Am Anfang ist es wichtig, seine Kommilitoninnen und Kommilitonen kennenzulernen. Dazu gehört auch, mal die Wochenenden in der neuen Stadt zu verbringen. Dadurch findest du nicht „nur“ Freunde fürs Leben, sondern auch andere Studierende, die dir weiterhelfen, wenn du dich am Anfang noch nicht zurecht findest oder mit denen du zusammen lernen kannst.



**7. Lerngruppen bilden**

Deine Kommilitoninnen und Kommilitonen haben unterschiedliche Stärken. Lerngruppen sind eine gute Möglichkeit, um Synergieeffekte zu nutzen und sich gegenseitig den Stoff zu erklären. So kannst du davon profitieren, wenn dir Lerninhalte erklärt werden, aber auch wenn du anderen Lerninhalte erklärst, die du bereits verstanden hast.

**8. Praktische Erfahrungen sammeln**

Als studentische Hilfskraft, Werksstudent:in oder im Rahmen von Praktika bieten sich neben dem Studium Gelegenheiten, das theoretisch erlernte Wissen praktisch anzuwenden. Das hilft nicht nur, den Stoff besser zu verstehen, sondern ermöglicht dir, auch schon erste Berufserfahrungen zu sammeln und etwas Geld zu verdienen.

**9. Die Bibliothek nutzen**

Häufig geben Professorinnen und Professoren Literaturtipps. Die Bibliothek hat viele dieser Bücher in ausreichender Stückzahl vorrätig, sodass es nicht nötig ist, die Bücher zu kaufen. Deshalb solltest du zunächst einmal versuchen, dir die Bücher auszuleihen oder wichtige Passagen zu kopieren, denn es kommt häufig vor, dass du bei Weitem nicht das ganze Werk benötigst. Zusätzlich besitzt die Bücherei einen großen Bestand an e-books.

**10. Hilfe holen, wenn du nicht weiterkommst**

Bei vielen Problemen kann die Studienberatung weiterhelfen. Darüber hinaus gibt es an der FH Aachen ein Netz aus Beratungsstellen, die Studierende wie dich auffangen können, wenn du dich in einer Lage befindest, aus der du keinen Ausweg siehst. Dazu gehören unter anderem Themen wie die Studienfinanzierung, Prüfungsangst, private Probleme und vieles mehr.

## 05 Beratung und Service rund um's Studium

An der FH Aachen gibt es verschiedene Anlaufstellen für dich, wo du speziell zu deinem Studienverlauf oder zu den Studieninhalten Fragen stellen kannst. Dort bekommst du auch Tipps für deinen persönlichen oder beruflichen Werdegang. Wir werden dir diese im Folgenden kurz vorstellen.

**Studierendensekretariat**

Das Studierendensekretariat ist für deine verwaltungstechnischen Angelegenheiten zuständig. Du erhältst hier Informationen über:

- > Zulassungsvoraussetzungen
- > Bewerbungsverfahren
- > Einschreibungsvoraussetzungen/Einschreibung
- > Rückmeldung
- > Beurlaubung
- > Studiengang-, Studienrichtungs-, Hochschulwechsel
- > Adress- und Namensänderung
- > Studienbeiträge
- > Informationen über NRW.Bank-Darlehen
- > Studiennachweise
- > Gasthörer:in, Zweithörer:in
- > Exmatrikulation
- > Termine und Fristen

**Sprechzeiten:**

Montag, Freitag: 8.30-12 Uhr

Dienstag: 8.30-12 Uhr und 13.30-15 Uhr

Donnerstag: 8.45-12 Uhr und 13.30-15 Uhr

## Student Service Center (SSC)

Für alle, die studieren wollen, gerade studieren oder bereits an der FH Aachen studiert haben, ist das Student Service Center (SSC) die erste zentrale Anlaufstelle. Du hast Fragen rund um das Studium an der FH Aachen? Ob es um Beratungsangebote, Bewerbung, Einschreibung, Rückmeldung, FH Karte, Wohnen oder das studentische Leben in Aachen geht – das SSC ist für dich da! [www.fh-aachen.de/hochschule/ssc/](http://www.fh-aachen.de/hochschule/ssc/)



### Sprechzeiten:

Montag bis Donnerstag: 8.30-15 Uhr  
Freitag: 8.30-13 Uhr

### Telefon:

0241 6009 51616

## Psychosoziale Beratung (PSB)

Die Psychoziale Beratung (PSB) bietet dir die Möglichkeit, mit professioneller Unterstützung persönliche und studienbedingte Schwierigkeiten zu überwinden. Die Herausforderungen eines neuen Lebensabschnitts können nicht immer schnell weggesteckt werden. Oft hilft da bereits ein einmaliges Gespräch mit einer neutralen Fachperson, um Gedanken zu ordnen und eine Lösung zu finden. Die PSB bietet dir dies kostenlos und absolut vertraulich an. Ein erster Termin ist meist innerhalb weniger Tage bis max. zwei Wochen verfügbar. Bei Bedarf kann die Beratung bis zu sechs weitere Termine umfassen und du kannst auch Hilfe bei der Suche nach weiteren geeigneten Kontaktstellen oder einem Therapieplatz erhalten.

[www.fh-aachen.de/hochschule/psychoziale-beratung/](http://www.fh-aachen.de/hochschule/psychoziale-beratung/)



### Sprechzeiten in Aachen:

Montag und Dienstag: 8-15 Uhr  
Freitag: 9-14.30 Uhr  
nach vorheriger Vereinbarung per Mail oder Telefon

### Telefonische Terminvereinbarung:

Montag-Freitag: 8:30 - 12:30 Uhr

Die zentralen Einrichtungen findest du in der 1. Etage im FH-Hauptgebäude in der Bayernallee 11.



## Vertrauensdozent:in

Du hast mit Blick auf dein Studium ein Problem, bei dem du nicht weiter weißt? In diesem Fall hast du mehrere Möglichkeiten: Entweder du wendest dich an die Fachschaft (genauer findest du unter „Engagement neben dem Studium“), das Ersti-Hilfe-Team oder an den oder die Vertrauensdozent:in des Fachbereichs. Er bzw. sie hört dir zu und entwickelt im Anschluss eine Lösung für dein Anliegen.

## Aktuell ist deine Vertrauensdozentin



Prof. Dr. rer. pol.  
Nicola Stippel-Rosenbaum  
stippel@fh-aachen.de  
E231

## ASTa

Der Allgemeine Studierendenausschuss (ASTa) ist die Interessenvertretung der Studierenden der FH Aachen. Er wird jährlich vom Studierendenparlament gewählt und repräsentiert die Studierendenschaft nach innen (gegenüber Hochschulleitung und Verwaltung) und nach außen (gegenüber Ministerien, der Presse und der Öffentlichkeit). Die Hauptaufgabe des ASTa ist die Studienbedingungen für die Studierenden zu verbessern.

Wusstest du, dass du beim ASTa auch eine kostenlose Rechtsberatung bekommen kannst?



### Sprechzeiten (telefonisch) des ASTa:

Montag, Dienstag, Donnerstag, Freitag: 10-12 Uhr  
E-Mail: [asta@fh-aachen.de](mailto:asta@fh-aachen.de)



## Bibliothek

Am Campus Eupener Straße findest du im Erdgeschoss des Hauptgebäudes E eine von drei Bibliothek-Standorten der FH Aachen in Aachen. Die Hochschulbibliothek der FH Aachen bietet dir ein umfangreiches Angebot an wissenschaftlicher Literatur:

- > 180.000 Bücher
- > 600 Print-Zeitschriften
- > 2.300 Elektronische Zeitschriften
- > 100 Datenbanken

Die Benutzung der Bibliothek ist grundsätzlich kostenlos. Gebühren werden lediglich bei Leihfristüberschreitung, Fernleihe oder dem Verlust von Medien erhoben.

In der Bibliothek werden auch verschiedene Schulungen z.B. zu der Literaturrecherche angeboten. Mehr Informationen dazu findest du hier:

[www.fh-aachen.de/hochschule/bibliothek/information-schulungen/](http://www.fh-aachen.de/hochschule/bibliothek/information-schulungen/)



Die Lesesäle der Bibliothek bieten Dir eine angenehme Lern- und Arbeitsatmosphäre. Zudem stehen dir dort PCs zur Verfügung. Mit der FH Karte, die als dein Bibliotheksausweis dient, kannst du Medien vormerken, ausleihen, zurückgeben oder die Leihfrist verlängern. Dies geht sowohl in der Bibliothek selbst als auch bequem online von zuhause über den Link:

[www.fh-aachen.de/hochschule/bibliothek/](http://www.fh-aachen.de/hochschule/bibliothek/)

## Career Service

Der Career Service hilft dir bei der frühzeitigen Berufsorientierung und zeigt dir persönliche Perspektiven auf. Dadurch hilft er dir, die Effizienz deines Studiums zu steigern und die Übergangsphase zwischen Studium und Erstanstellung zu verkürzen. Der Career Service bietet regelmäßig Vorträge und Seminare an. Hier findest du aktuelle Veranstaltungen:

<https://www.fh-aachen.de/hochschule/career-service/veranstaltungen-termine>

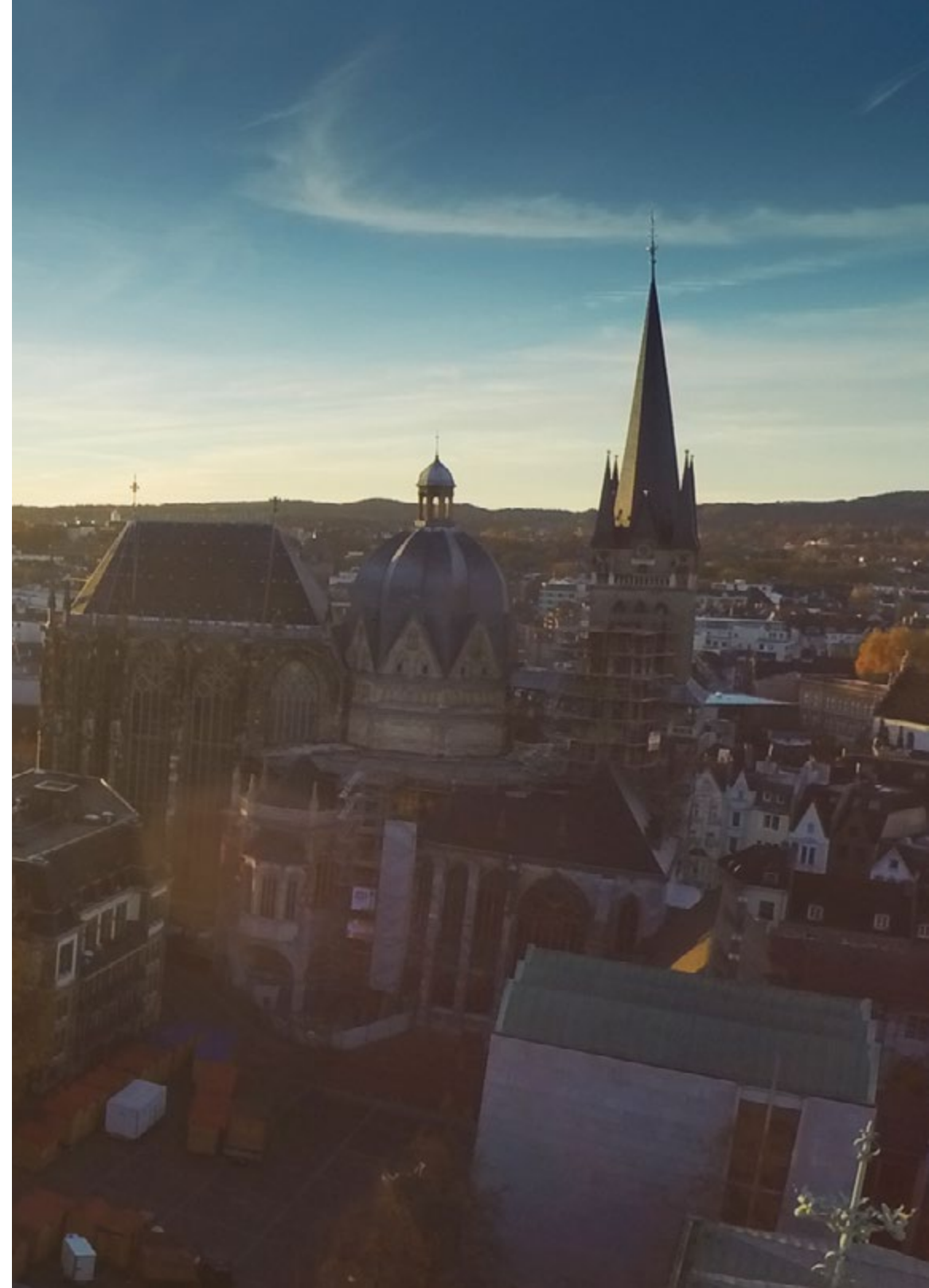

## 06 Leben in Aachen

Da auch Studierende natürlich nicht rund um die Uhr am Schreibtisch sitzen und du dich in deiner neuen Heimat wohlfühlen sollst, findest du hier einen kurzen Überblick über das, was Aachen auch abseits der Hochschule zu bieten hat.

### Aachen

Die kultureiche Stadt Aachen ist mit ihrer besonderen Lage ein Ort, an dem verschiedene Kulturen aufeinander treffen und sich austauschen können. Das freundschaftliche Miteinander im Dreiländereck Deutschland, Niederlande und Belgien ist hier gelebter Alltag. Eins ist aber völlig klar: Ohne Karl den Großen ist Aachen nicht denkbar. Besucher:innen und Einheimische begegnen seinen Spuren bei vielen Gelegenheiten und der Titel „Lieblingsresidenz Karls des Großen“ wird nicht ohne Stolz getragen.

Des Weiteren wird die Stadt von den zahlreichen Studierenden geprägt. Ungefähr jeder: fünfte Einwohner:in studiert an

einer der vier Hochschulen und in Zukunft werden es wohl noch mehr sein. Dies zeigt, dass es einen Wandel Aachens von dem Standort der einstigen traditionellen Industrie hin zu einem der bedeutendsten Forschungsstandorte Europas gegeben hat.

Für eine hohe Lebensqualität braucht es aber natürlich auch Kultur, Erholung und Freizeit: Kulturdenkmäler, Events, die Vielfalt von Theater und Museen, die heißesten Quellen Europas, die in den Carolus-Thermen zum Entspannen einladen, das CHIO, eines der größten internationalen Reitturniere oder der alljährliche Lousberglauf. In Aachen gibt es zahlreiche Möglichkeiten, die studienfreie Zeit zu nutzen.

#### Klenkes

Der emporgehobene kleine Finger der rechten Hand ist Erkennungszeichen und Gruß der Aachener. Das Zeichen stammt aus der Zeit der Nadelfabrikationen in Aachen.

Die Arbeiter:innen (darunter viele Kinder) sortierten die fehlerhaften Nadeln mit dem kleinen Finger aus.



### Bigband

Seit 2007 wird unter dem Namen „Full House“ an der FH musiziert. Im Repertoire sind klassische Bigband-Titel, aber auch bekannte Melodien werden im unverwechselbaren Bigband-Stil neu interpretiert. Die Proben finden immer donnerstags von 19.30 bis 22 Uhr in der Aula der Bayernallee 9a statt. Neue Mitspieler:innen sind herzlich willkommen.

### Cafés und Kneipen

Wenn du die Stadt erkundest oder dich mit Freund:innen triffst, soll natürlich auch das leibliche Wohl nicht zu kurz kommen. Das ist in Aachen ein Leichtes, denn es gibt nahezu an jeder Ecke Cafés und Kneipen. Für jeden Geschmack und Geldbeutel ist etwas dabei. Schließlich rühmt sich Aachen mit einer der höchsten Pro-Kopf-Kneipendichten Deutschlands. Vor allem auf der Pontstraße, aber auch rund um Marktplatz und Dom, gibt es zahlreiche Cafés, Kneipen, Restaurants und Eisdielen. Eine kleine Auswahl findest du auf den folgenden Seiten:

[www.aachen-tourismus.de/erleben-entdecken/essen-trinken/](http://www.aachen-tourismus.de/erleben-entdecken/essen-trinken/)  
[www.gastroguide-euregio.de/](http://www.gastroguide-euregio.de/)

### Hochschulsport

Die erste Anlaufstelle für sportbegeisterte FH-Studierende ist das Hochschulsportzentrum (HSZ). Hier werden dir vielfältige, sportliche Möglichkeiten geboten, mehr als 90 Sportarten stehen zur Auswahl. Ob der Besuch im Fitnessstudio von RWTH und FH, Aerobic, Basketball, oder Kanu fahren, du findest bestimmt etwas Passendes für dich. Viele der Kursangebote sind sogar kostenlos verfügbar.

Eine Übersicht aller Sportarten und Kurszeiten findest du unter:

[www.hochschulsport.rwth-aachen.de](http://www.hochschulsport.rwth-aachen.de)

Auch die Anmeldung zu den Sportkursen erfolgt komplett über die Internetseite des HSZ.

Da das Sportangebot sehr beliebt ist, solltest du dich über die genauen Anmeldefristen informieren. Viele Kurse sind schon nach wenigen Minuten ausgebucht.



## Mensa

Falls du mal keine Lust hast zu kochen oder nur eine recht kurze Mittagspause hast, stehen dir verschiedene Mensen in Aachen zur Verfügung. Direkt am Fachbereich Wirtschaftswissenschaften zum Beispiel die Mensa Eupener Straße (Eups) im E-Gebäude, 1. Etage, und die Mensa Südpark im Untergeschoss des C-Gebäudes.

Du hast die Auswahl zwischen Teller- und Eintopfgerichten, einem vegetarischen Gericht und einem Gemüse- und Salatbuffet. Das alles natürlich zu studentenfreundlichen Preisen. Natürlich kannst du auch die Mensen der RWTH nutzen.

### Mensa Eups

Montag bis Donnerstag:  
11.15–18 Uhr  
Freitag: 11.15–14 Uhr

### Cafeteria Mensa Eups

Montag bis Donnerstag:  
8–18 Uhr  
Freitag: 8–14 Uhr

### Mensa Südpark

Montag bis Freitag:  
11.15–14.15 Uhr

### Cafeteria Mensa Südpark

Montag bis Freitag:  
9–15 Uhr

Bitte beachte, dass die Öffnungszeiten während der Coronapandemie kurzfristig geändert werden können. Die Gerichte der unterschiedlichen Mensen können variieren.



Den jeweils aktuellen Speiseplan findest du unter:

[www.studierendenwerk-aachen.de/de/Gastronomie/mensa-eupener-strasse-wochenplan.html](http://www.studierendenwerk-aachen.de/de/Gastronomie/mensa-eupener-strasse-wochenplan.html)



## Wohnen

Aachen ist eine sehr beliebte Unistadt und entsprechend ist es auf dem Wohnungsmarkt nicht ganz einfach, etwas Passendes zu finden. Die günstigsten Wohnmöglichkeiten für Studierende bietet das Studierendenwerk Aachen. Einzelzimmer kosten hier ab 187 Euro monatlich.

Natürlich kannst du aber auch auf dem privaten Wohnungsmarkt suchen. Wohnungsanzeigen stehen mittwochs und samstags in den lokalen Zeitungen Aachener Nachrichten und Aachener Zeitung.

Im Folgenden findest du ein paar hilfreiche Webseiten:

[www.wg-gesucht.de](http://www.wg-gesucht.de)

[www.wohnungsboerse.net](http://www.wohnungsboerse.net)

[www.studenten-wg.de](http://www.studenten-wg.de)

[www.studierendenwerk-aachen.de/de/wohnen.html](http://www.studierendenwerk-aachen.de/de/wohnen.html)

[www.studierendenwerk-aachen.de/de/wohnen/wohnduo.html](http://www.studierendenwerk-aachen.de/de/wohnen/wohnduo.html)

Egal auf welche Art und Weise du suchst: je früher, desto besser! Beim Studierendenwerk beispielsweise gibt es Wartelisten!



**WICHTIG:** Spätestens eine Woche nach Einzug in die neue Wohnung musst du sie als Erst- oder Zweitwohnsitz im Einwohnermeldeamt anmelden. Ummelden kannst du dich beim Bürgeramt der Stadt Aachen am Katschhof oder am Bahnhofsplatz. Hierbei ist zu beachten, dass bei der Anmeldung als Zweitwohnsitz eine Zweitwohnsitzsteuer an die Stadt entrichtet werden muss. Kindergeldansprüche deiner Eltern oder steuerliche Vergünstigungen deiner Eltern, die Zuständigkeit des BAföG-Amtes und viele andere Dinge sind unabhängig vom Erst- oder Zweitwohnsitz.



## 07 Engagement neben dem Studium

An der FH Aachen gibt es verschiedene studentische Initiativen und Projekte. Auf den folgenden Seiten findest du ein paar kurze Beschreibungen, was von wem für dich angeboten wird. Selbstverständlich bist du herzlich eingeladen, dich in Zukunft auch selbst einzubringen.

### Aixtreme Racing

Wenn du das Gelernte aus dem BWL-Studium direkt praktisch anwenden willst und Freude am Austausch mit anderen Fachbereichen hast, bist du hier genau richtig. Das Aixtreme Racing Team besteht aus motivierten und rennsportaffinen Studierenden, die einen kleinen Rennwagen mit ordentlich PS unter der Haube konstruieren und damit auch Rennen (z.B. am Hockenheimring) gegen die Teams anderer Hochschulen fahren. Um am Ende einen wettbewerbsfähigen Wagen vorweisen zu können, muss nicht nur die technische Arbeit überzeugend sein. Es müssen zuvor auch die notwendigen Ressourcen bei Sponsoren erworben und die finanziellen Mittel gut verwaltet werden. Und hier kommst du ins Spiel. Wenn du dir vorstellen kannst, das Team mit deinen Fähigkeiten zu unterstützen, dann findest du hier genauere Infos und Ansprechpartner:innen:

[www.fh-aachen.de/forschung/formula-student/team/](http://www.fh-aachen.de/forschung/formula-student/team/)

### BeBuddy!

Das Be Buddy-Programm soll die internationalen Studierenden am Fachbereich Wirtschaftswissenschaften bei der Orientierung in ihrer neuen Umgebung unterstützen. Ziel ist ein intensiver Austausch von Kultur, Sprache und Auslandserfahrung zwischen den internationalen und einheimischen Studierenden. Als Buddy betreut man mehrere internationale Studierende und unterstützt sie in administrativen, bürokratischen oder auch sozialen Dingen. Beispielsweise hilft man bei wichtigen Formalitäten wie einer Kontoeröffnung oder organisiert gemeinsame Aktivitäten in der Freizeit. Falls deine Neugierde geweckt wurde, findest du genauere Details zum Be Buddy-Programm unter:

[www.fh-aachen.de/fachbereiche/wirtschaft/rund-ums-studium/studentisches-engagement/be-buddy](http://www.fh-aachen.de/fachbereiche/wirtschaft/rund-ums-studium/studentisches-engagement/be-buddy)





## CIBS

Der CIBS (Community of international Business Students e.V.) ist eine Studierendeninitiative am Fachbereich Wirtschaftswissenschaften. Die Mitglieder des CIBS haben es sich zur Aufgabe gemacht, ein wenig zum Leben außerhalb des Hörsaals beizutragen. Vor allem der Kontakt von Studierenden der FH Aachen zu Studierenden anderer nationaler und internationaler Hochschulen ist ihnen wichtig. Deshalb werden regelmäßig Veranstaltungen wie z.B. Grillfeste oder das International Dinner organisiert, um die neuen Kommilitoninnen und Kommilitonen zu begrüßen.

Du bist herzlich eingeladen, den CIBS auf seiner Internetseite näher kennen zu lernen:

[www.fhac.de/FB07/CIBS](http://www.fhac.de/FB07/CIBS)

## Fachschaftsrat (Studierendenvertretung)

Der Fachschaftsrat oder auch Fachschaft genannt, ist die Vertretung der Studierenden des Fachbereichs. Hier kannst du Fragen, Probleme, Anregungen, Kritik, Beschwerden und alles andere, was dir rund um das Studium am Herzen liegt, loswerden. Wenn du lieber vertraulich über etwas reden möchtest, kannst du dich an die zwei Vertrauensstudierenden der Fachschaft wenden. Sie sind zur Verschwiegenheit verpflichtet. Neben diesen Angeboten garantiert die Fachschaft durch ihre Gremienarbeit die Mitbestimmungsrechte der Studierenden bei der Gestaltung und Entwicklung des Fachbereichs und organisiert die Orientierungswoche und die Erstsemesterfahrt.

Eupener Str. 70  
52066 Aachen  
Raum: E036

E-Mail: [fsr-fb7@fh-aachen.de](mailto:fsr-fb7@fh-aachen.de)

## TRACE

Das Programm TRACE (Transforming Academic into Entrepreneurial Minds) wurde von der FH Aachen und der RWTH Aachen gemeinsam entwickelt. Es ist als studienbegleitendes Programm konzipiert und kann in ca. zwei Semestern erfolgreich durchlaufen werden.

Durch die drei Module „Ausbildung“, „Praxiserfahrung“ und „Ideengenerierung“ werden alle wesentlichen Erfolgsfaktoren einer Gründung abgedeckt: Theoretisches Wissen und Gründerpersönlichkeit, Erfahrung, Netzwerke sowie Diversität im Gründerteam. TRACE bietet dir also eine ausgewogene Zusatzausbildung im Bereich der Unternehmensgründung.

Detailliertere Infos findest du unter:

[www.fh-aachen.de/fachbereiche/wirtschaft/ueber-uns/praxisnah/trace/](http://www.fh-aachen.de/fachbereiche/wirtschaft/ueber-uns/praxisnah/trace/)

## 08 Förderungs- und Finanzierungsmöglichkeiten

Für viele ist die Finanzierung des Studiums eines der wichtigsten und schwierigsten Themen zu Beginn des neuen Lebensabschnitts. Damit das Studium nicht an fehlendem Geld scheitert, haben wir dir hier ein paar verschiedene Optionen aufgelistet.

### BAföG

Mit der Abkürzung BAföG ist im allgemeinen Sprachgebrauch die Fördersumme gemeint, die eine Studentin oder ein Student im Rahmen des Bundesausbildungsförderungsgesetzes erhalten kann. Die Höhe des BAföG wird individuell ermittelt und hängt von bestimmten sozialen und finanziellen Voraussetzungen ab. Die Hälfte der Fördersumme muss nach dem Studium wie ein zinsloses Darlehen zurückgezahlt werden. Ob du BAföG erhältst und falls ja, in welcher Höhe, kannst du hier herausfinden:

[www.bafög-rechner.de](http://www.bafög-rechner.de)



Das Amt für Ausbildungsförderung befindet sich in Aachen in der Turmstraße 3.

**Zur Zeit ist das Amt für Ausbildungsförderung nur telefonisch erreichbar.**

**Telefonische Sprechzeiten**  
Mo.-Do.: 10-12 Uhr

## Darlehen und Kredite

Für Studierende, die kein oder zu wenig BAföG erhalten, gibt es eine Reihe an speziell auf Studierende zugeschnittene Darlehen und Kredite zur Auswahl. Im Gegensatz zu gewöhnlichen Krediten wird die Geldsumme in diesem Fall monatlich ausgezahlt. Die Rückzahlung ist nach dem Studium fällig. Vor der Wahl eines Studienkredites solltest du unbedingt die Höhe der Verzinsung, die Laufzeiten und die Rückzahlungsmodalitäten vergleichen. Eine Übersicht von Darlehens- und Kreditanbietern findest du unter:

[www.fh-aachen.de/studium/informieren/finanzierung](http://www.fh-aachen.de/studium/informieren/finanzierung)

## Neben dem Studium arbeiten

Egal ob „Minijob“ auf 520-Euro-Basis pro Monat oder kurzfristige Jobs in den Semesterferien: Wenn du die Zeit dazu findest, ist ein Nebenjob sicher eine der besten Finanzierungsquellen. Zum einen, weil du nach dem Studium nichts zurückzahlen musst und zum anderen, weil du je nach Tätigkeit auch schon Praxiserfahrung für deinen späteren Beruf sammeln kannst. Besonders beliebt bei Studierenden sind Jobs als studentische Hilfskraft (HiWi) an der Hochschule. Oft kann hierbei das Geldverdienen mit einer Wiederholung oder Intensivierung von Studieninhalten verbunden werden. In welchem Bereich gerade ein HiWi gesucht wird, erfährst du über deine FH-Mail-Adresse. Bei all diesen Optionen solltest du je nach Höhe des Nebenverdienstes auf Auswirkungen auf deine Sozialversicherungspflicht (vor allem bei der Krankenkasse) und unter Umständen auf das Kindergeld und die BAföG-Förderung achten.

## Stipendien

Die meisten Stipendien fördern analog zum BAföG-Satz, aber mit dem Vorteil, dass nichts zurückgezahlt werden muss. Im Gegenzug sind Stipendiatinnen und Stipendiaten aber oft verpflichtet, Berichte über ihren Studienerfolg abzugeben. Eine komplette Übersicht über mögliche Stipendien zu geben, ist in dieser Broschüre nicht möglich. Aber als kleiner Hinweis: Auch die FH Aachen vergibt (jährlich im Wintersemester) Stipendien an Studierende mit guten bis sehr guten Leistungen und hohem sozialen Engagement.

Genauere Infos findest du unter:

[www.fh-aachen.de/studium/studieren/finanzierung/stipendien/deutschlandstipendium](http://www.fh-aachen.de/studium/studieren/finanzierung/stipendien/deutschlandstipendium)



Eine weit verbreitete Annahme ist, dass Studierende ohne Spitzennoten keine Chance auf ein Stipendium haben. Das stimmt aber nicht. Es gibt eine Vielzahl privater und öffentlicher Träger, die Stipendien vergeben und entsprechend unterschiedlich gelagert sind die Finanzierungsmöglichkeiten. Bei der Auswahl wird oft auch politisches und soziales Engagement gewürdigt.

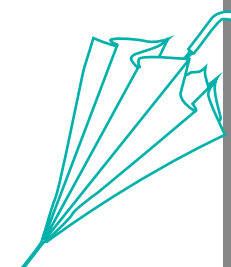

## Regen

Viele Leute sagen, Aachen sei eine der verregnetesten Städte Deutschlands. Tatsächlich ist es immer gut, hier einen Regenschirm dabei zu haben. Der heißt auf Öcher Platt übrigens Paraplü.



# 09 Campusplan

Fachbereich 5: Elektrotechnik und Informationstechnik  
 Fachbereich 7: Wirtschaftswissenschaften

## Gebäude F

- EG: Seminarräume  
Computerräume
- 1. OG: Seminarräume
- 2.OG: LEAN LAB  
Seminarräume

## Gebäude E (Hauptgebäude)

- EG: Bibliothek  
Seminarräume  
Sekretariat FB 5  
Prüfungsamt FB 5  
Dekanat FB 5  
Fachschaften FB 5 und FB 7  
Werkstatt
- 1.OG: Mensa  
Seminarräume  
Rechenzentrale FB 5  
Labore
- 2.OG: Seminarräume  
Sekretariat FB 7  
Dekanat FB 7  
Studienberatung FB 7  
Prüfungsamt FB 7  
Computerräume
- 3.OG: Labore

## Gebäude G

- EG: Seminarräume
- 1.OG: Seminarraum  
Labore
- 2.OG: Labore

## Gebäude D

- EG: Seminarräume  
Hörsäle
- 1.OG: Hörsäle



- Gebäude A**
- EG: Gründungszentrum  
FH Aachen

- Gebäude C**
- EG: Familienbüro  
Eltern-Kind-Raum  
Gleichstellung  
Mensa Südpark
  - 1.OG: Hörsäle  
Alexander Wilden-Saal
  - 2.OG: Stabsstelle für Alumnimanagement  
und Fundraising  
FH Akademie  
Seminarraum C203  
Allgemeine Studienberatung

- Gebäude W**
- UG: Seminarräume
  - EG: Seminarräume  
Hörsäle  
Lernräume  
Labore
  - 1.OG: Seminarräume  
Hörsäle  
Lernräume

- Gebäude H**
- 1.OG: Labore
  - 2.OG: Labore

- Gebäude B**
- EG: Labore  
Seminarraum B013  
Gründungszentrum
  - 1.OG: Informationssicherheit  
Interne Revision  
Betriebliches  
Gesundheitsmanagement  
Dezernat IV
  - 2.OG: Dezernat V  
Datenverarbeitungszentrale



## Kleines Wörterbuch

### > Fachtutorinnen und -tutoren:

Studierende höherer Semester, die dir im Rahmen eines Tutoriums Fragen zu Lehrveranstaltungen beantworten, mit dir den Lernstoff der Veranstaltungen noch einmal wiederholen und bei der Bearbeitung von Aufgaben helfen.

### > Tutorinnen oder Tutoren:

Studierende höherer Semester, die Erstsemesterstudierende unterstützen und informieren. Du triffst sie vor allem in der Orientierungswoche und beim Erstsemesterwochenende.

### > Tutorium:

Hier wird auf Fragen und Probleme aus der Vorlesung nochmal eingegangen und Gelerntes anhand von Aufgaben eingeübt. Die Teilnehmerzahl ist begrenzt und relativ gering, damit möglichst individuell geholfen werden kann.

### > Vorlesung:

Die bekannteste Veranstaltungsform an einer Hochschule. Sie wird von einer Professorin oder einem Professor oder einer Lehrbeauftragten oder einem Lehrbeauftragten gehalten. Es gibt meist nur wenig Interaktion mit den Studierenden, hauptsächlich wird Fachliches vorgetragen.

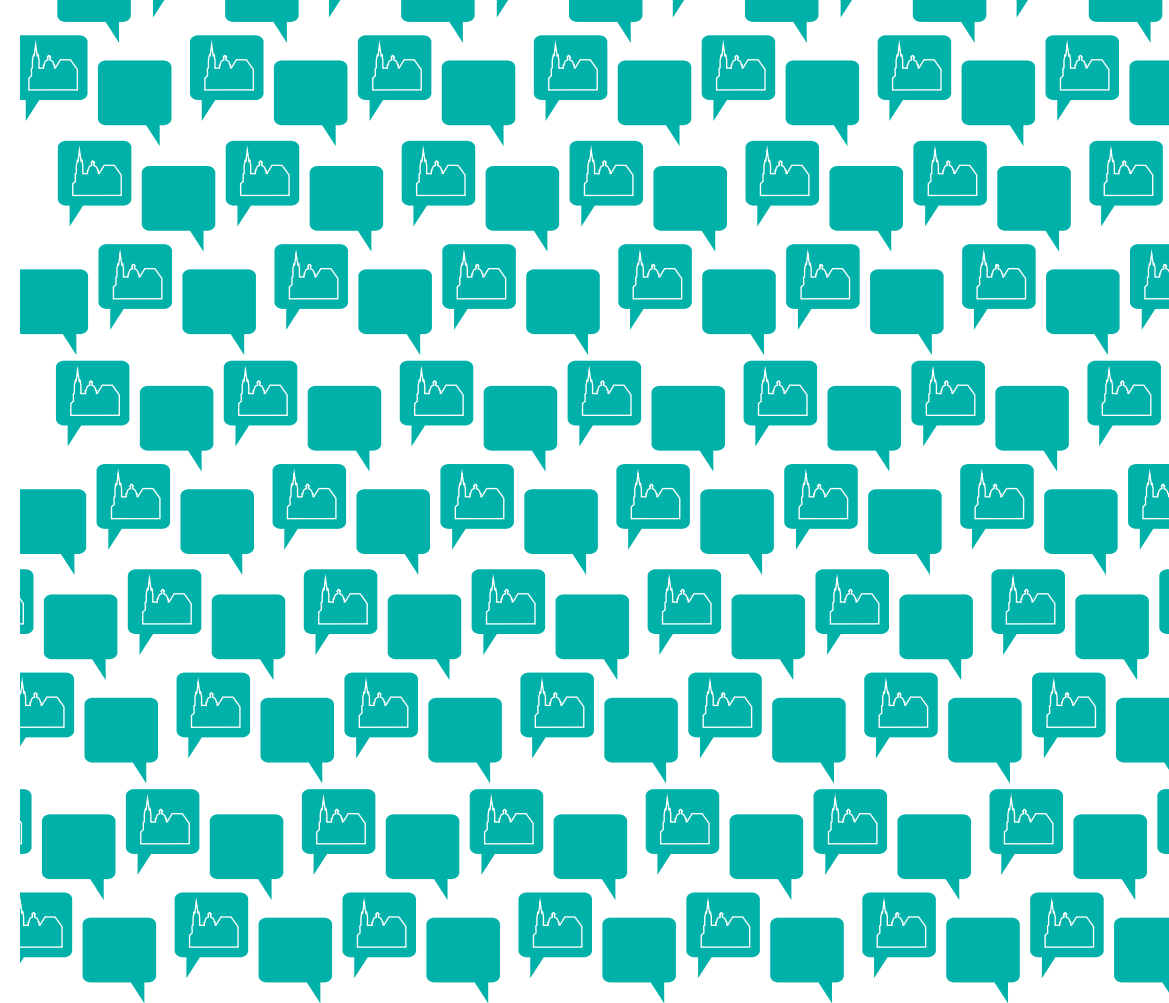

#### Impressum

**Herausgeber** | Der Rektor der FH Aachen  
Bayernallee 11, 52066 Aachen  
www.fh-aachen.de

Fachbereich Wirtschaftswissenschaften  
Eupener Straße 70  
52066 Aachen  
www.wirtschaft.fh-aachen.de

Stand: 09/2024

**Gestaltung, Satz und Redaktion** |  
Fachbereichsmarketing |  
Jana Rentmeister B.Sc.,  
Verena Vierhaus M.A., Karlla Giol  
studentisches Mentoring Team

#### Bildnachweise |

Prof. Call, Prof. Chwallek, Eschweiler, Prof. Focke, Prof. Jacobs, Prof. Knüppel,  
Prof. Maercker, Manaa, Prof. Müller-Oestreich,  
Prof. Schneider, Spengler, Prof. Stippel-Rosenbaum,  
Prof. Timme, Prof. Weigand, Prof. Weßling,  
Wolf: Thilo Vogel  
Bild S.8, 13: Fabian Nawrath  
Bild S.6: Arnd Gottschalk  
Alle anderen Bilder: Fachbereichsmarketing



**HAW**tech  
HochschulAllianz für  
Angewandte Wissenschaften



Mitglied von  
**DG HOCH<sup>N</sup>**  
Deutsche Gesellschaft für Nachhaltigkeit  
an Hochschulen e.V.

